朝鮮日報
朝刊
本紙朝夕刊十二面

社說 文世榮氏의 朝鮮語辭典

―朝鮮語界에貢獻多大―

一

人類의進步는 文化를 가저왓고 文化의 進展은 다시 文化交換의道具를 要求하는 辭書를 나엇다. 그러므로 文化民族에게 辭典이 업는곳이업다. 그러나 朝鮮은 長久한 文化를 가지고도 五百餘年의 歷史를 가지게되는 世界無比의 朝鮮文字를 자랑하면서도 오히려 오늘까지 文化民族의 一般的標識와는 反對로 朝鮮人의손으로된 朝鮮語辭典한卷을 갓지못하엿다. 어제 늣게나마 本紙의 昨報와가티 篤學者 文世榮氏가 心血傾注九年만에 蒐集語彙數 實로 十萬, 千七百餘頁의 彪大한 著作을 刊行하엿다하니 그內容如何에 對하야는 後日專門家의 批評을 기대리는바이거니와 위선 氏의 堅忍不拔의 意志와學的努力에 對하야는 오직 滿腔의 敬意를 表하며 將次 이 事業이 完成되기를 바란다.

二

周知하는바와가티 朝鮮語도 辭典이 업는바는아니니 卽 一八八〇年 宣敎會刊行의 韓佛字典、一八九〇年 언더우드著 韓英辭典、一八九七年 奇一博士著 韓英字典、一八九二年 스코트著 英韓字典、一九〇一年 알베크著 법한주뎐、一九一四年 G·H·존스著 英韓辭典、明治四三年方逢智著 羅韓小字典、昭和三年의朝鮮總督府刊行朝鮮語辭典等이 잇다。그러나 이것은 모두 朝鮮人의 손으로 된것이아니다。그러타고해서 決코 그들의先驅的努力을 조금이라도 輕視하라고하는者가아니나 實際問題로 어떤言語에잇서서든지 그言語常用者가 自己의 言語를 硏究하기 始作한때는 그言語를 常用語로하지안는 어떤外國學者라도能히 따를수업다는實例는 吾人이 累累히 보아오는 事實이다。그럼으로 우리가 우리손으로 우리의辭典을 맨드럿다는 기쁨以外에 이點에잇서서도 또한 今番의 巨大한事業을 한層더 큰 期待로써 마즈려고하는바이다

三

그러데 이巨大한 收穫의 勝物을 바든吾人으로서는 一便悲感한情을 禁치못하는바잇스니 그것은 著者文氏가 그出版費捻出을 爲하야 三年間이나 各方面으로 活動하다가 靑年學徒某君을發見하야 비로소 그뜻을 이르웟다는事實이다 君의 뜻이 또한 알음다워 우리社會에 稀罕할만하거니와 都大體 우리는 이와가튼 全體的인文化事業에조차 理解가적고協力이 적은것은實로 痛嘆할일이다 이點에 對하야는 朝鮮語學會에서도 辭典刊行計畫을 樹立한지 近十年에 그當務者들은 誠力을 다하고 잇지만 亦是 財政的基礎의 薄弱도 한가지 理由로 그刊行이 遷延되고잇는모양이나 돈잇는이는 다만 學校經營等事業에만 限하지말고 이런出文化版方面에 잇서서도좀더 기픈 理解와協力을 가저주기 바라마지안는바이다

新戰區를表示한揚子江附近一帶

御前會議奏請코 事變處理對策決定乎

近衛首相、十二日午後參內

【東京電話同盟】政府는 內閣改造에依하야 戰時體制를 整備하는同時에 事變處理 長期建設의 最高國策決定에 關하야 五相會議를 開催하고 今次聖戰의 最終目的을達成키爲하야 政戰兩略의 方途를 渾然一體로하고 內로 戰時經濟體制를 益益强化하는 同時에 外로 蔣政權潰滅과 東洋永遠의 平和確立에關한 帝國不動의 國是具體化에關하야 協議를하고잇든바 去一月十六日의 帝國聲明以後의 事變新情勢에 對處할諸方策에關하야도 모든角度로부터 檢討를 加한結果 漸次結論을 엇게되엿스므로 近衛首相은 十二日午後四時十五分 宮中에 參內 天皇陛下께 拜謁、一般政務奏上과 右五相會議의 內容에關하야도 委曲奏上、여러가지 御下問에 奉答하고 御前을 退下하엿는데 政府에서는 五相會議에서 結論을 어든것은 卽時이를 閣議에 올기어 正式으로 閣議決定하야 다시 上奏御裁可를 仰할方針이어니와 要者 御前會議에서 決定한 支那事變處理要綱에關하야는 다시 近日中御前會議를 奏請하기로되엿다

フリコペン

香港漢口間 直通急行開始

【香港十二日發同盟】香九鐵道當局은 十一日布告로써 來十七日부터 香港、漢口間에 一週二回의 直通急行列車를 運轉하기로된 旨를公表하엿다 右는漢口方面으로의避難者續出을 豫想한結果이다

蔣의焦土抗戰命令下 九江諸建物破壞

我遡江部隊進攻迫頭

【上海十二日發同盟】外人側入電에依하면九江을 防衛하는 支那軍은 蔣介石의 焦土抗戰의命을밧고 十二日朝來 九江江岸에 櫛比한 外人支那人所有倉庫하르크商店等 建物을모조리 破壞하고잇다 右는 日本軍 遡江部隊의 九江進攻이 追頭하엿슴을알고 어머 九江의放棄를決意한것으로 日本軍의占領後 同地의 各施設利用을 妨害하려는策에서 나온것이다

蒲掌、萬泉占領

【北京十二日發同盟】垣曲東北方六里의 西平村의 敵據點을 陷落한 我〇〇部隊는 四個師도더되는 優勢한 前面의 敵에게攻擊을 繼續한結果 敵은 드디어 할수업서 十一日午後四時退却을開始하야 我軍은 破竹之勢로同方面의 敵陣地를 突破하야 드디어 蒲掌을 占領、目下敗走하는 敵을 急追中이다 敵의 大部分은 垣曲으로부터 黃河를渡河하야 潰走하얏다 또 南方에 退却한 敵의約四個師는 一部를 山中에 殘留시키어 我軍의 急追를 阻止하라고 同山地에 數線의 陣地를構築하고잇다 또我〇〇部隊는 西南進하야 敵을 追擊中이며 十一日午前十時頃萬泉을占領하얏다

軍需資材愛護 板垣陸相이高調

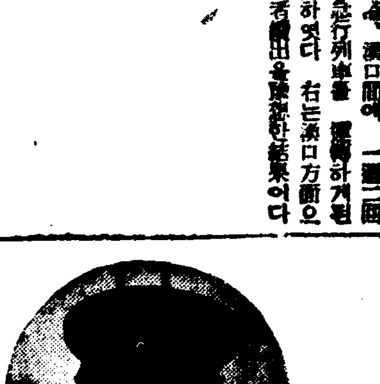

【東京電話同盟】事變에 對應할 國家總力戰準備時期의 上下에 亘한 總動員體制의 擴充에 關하야 더욱向上시킬것이잇다 이에 二、三重要한것을 開陳하라한다

一、國民精神의作興과 總動員擴充에對하야

時局은 벌써長期에 亘하야國家總力戰體制完成途中에國民精神의飛躍的 作興을 要望하는데도 不拘하고 때와場所에 따라 아즉所望의 域에 達치못하며 자칫하면 事變當初의 熱烈한感動까지도 날이 갈에따라 消磨衰微하라하는傾向이잇다 軍은 스스로率先垂範하야 眞正한 認識을 作興에寄與시키며 他面官民의任務에 協力하야 一切의 施策을 强化推進하야 總動員體制의 擴充完成을 期치안흐면안된다

二、軍需資材의 愛護와 軍需動員의 完成에對하야

時局의擴大 長期에伴한 軍需는 날이갈에따라 增大하여 前者에軍需動員이實施되야 朝野各從業者의 眞摯한 努力에 依하야 漸次 軌道에서나 重要資源의 不充分함과 生産設備의 不足等으로因하야 軍需의充足은 아즉所要의域에 達치못한憾이 잇는것은 참으로 遺憾이다 軍은스스로軍需資材、節約에努力하야 一로는長期戰上의要求를 充足하는同時에 널리國民에 消費節約、資源愛護의範을 보이지안흐면안된다 이때문에 압서보인 軍事豫算運用에關한 訓示의精神徹底를期하야 軍需用品의 節約과 一品一物의微物에이르기까지 節約利用하기에 힘써 濫費等은 이를 戒하야서 軍需動員을完成치안허서는안된다 要컨대 現下重大時局解決을爲하야는 戰力强化擴充 軍訓練의完璧徹底도 重大하나 特히 國民精神의作興과 表裏一體化한 軍需動員乃至總動員强化에依하야 戰時體制의確立이아니면도 必須의條件이된다 諸官은기리 이것을생각하고 各其職域에應하야 全幅의 努力을 傾注치안흐면안된다 (寫眞은 板垣陸相)

山西方面堅固한 敵의包圍陣突破

兩部隊長感激의握手

【開封十二日發同盟】徐州陷落이 切迫하자 빠르게도 總退却을實行한 支那軍은 敗殘兵을 糾合하야 約三十萬의 大兵力으로 五月初旬부터 洛陽東方、孟津附近의 黃河를건너 山西方面에 潛入、我軍의 守備力이薄弱한 山岳地帶에 入하야 同方面의 擾亂을企圖하얏다 運城을警戒하는 森本部隊와 陝西省境을警戒로因하야 山西省西南의 兩部隊의 各二、三個師로써包圍攻擊을開始하얏다 이에日本軍各部隊는 完全히 後方과의連絡이 斷絶되여 二個月間에亘하야 筆舌로는 다하지못할 辛苦의 籠城을繼續하면서 勇戰奮鬪하야 드디어 頑敵의抵抗을 潰滅시키고 十一日正午〇〇에서 〇〇部隊長과 〇〇部隊長이 感激한 握手를하얏다 聞喜를包圍한 支那軍은 東西南北四圍의 城門을 隔하기 겨우 百米도되는 各部落에 堅固한 토치카陣地를 布하고 五月五日부터 山砲迫擊砲를 連日城門에 射擊하야 攻擊을 開始한바 運城河津의敵도 周圍의山岳要衝에依하야 五月二十日深更부터 攻擊을開始하얏다 또 敵의重圍에 陷入하야 食糧輸送이不可能한 各部隊는 朝夕에는 粥, 나제는麥飯을 먹엇스나 五日六日날이갈에따라 쌀도 缺乏하야 麥粟의 食事가되고 또三食이二食, 二食이 一食이되여 及其也엔 全혀 먹을것이 업게되엿다 그사이도 敵은 間斷업시 襲擊하야 城壁을 破壞하고 突擊까지하여왓다 果敢한 皇軍勇士도 空腹에는 할수업시 心身이 疲勞하야 極度의 苦勞를 當하엿스나 鐵石가튼 決心下에 負傷者或은 名譽의 戰死者를 내면서도 이를擊退한 森本部隊에依하야 運城 西北一里半의 安邑을 奪還하고 團長, 副團長, 營長等三名을殺害하고 兵三百名을 捕虜로하는等 赫赫한 殊勳을세웟스나 最後에는 犬猫까지 모조리 다먹고 副食物로는 草根까지食하면서 눈물의 聖戰을 繼續하엿는데 皇軍의 山岳大殲滅戰이 始作되자 森本部隊는 이와呼應하야 三日運城을 發하야 敵을殲滅하면서 五日에는 聞喜에 堂堂히 入城하야 二個月만에 籠城戰을 解하야 十一日兩部隊長의 會見이 잇섯다

佛海軍西沙島에 武器食糧을揚陸

軍艦六隻으로現在同島警備中

我艦隊의動靜極注目

【香港十二日發同盟】支那側報道에依하면 西沙群島는 目下佛蘭西軍艦六隻에依하야 警備되며 十日午前八時에는 武器食糧을 滿載한 佛國運送船二隻이 到着하야 陸揚을 行하엿다 同群島의守備에着着堅固陣을 싸코잇는 廣州灣艦隊는 海南島附近海上을 警備하는 我艦隊의 動靜을 極度로 注目하고 十日夕刻도 移動中의 我軍艦에 對하야 約四十海里의距離로써 追隨, 西沙島方面에 向하는것을 極度로 憂慮하는듯하다 그리고 佛蘭西廣州灣艦隊司令官도 이미 廣州에 到着하야 그指揮의 任에當하고잇다한다

潼關을急襲

【北京十二日發同盟】我陸의荒鷲는 百二十餘度의 酷熱을 克服하고 戰鬪中의 地上部隊에 呼應하야 連日 山西南方의 空中에 果敢한行動을 繼續하고잇다 卽中團部隊長自身이 陣頭에서서 前日에繼續하야 十一日午前十時頃 大擧爆擊을 敢行하야 西部隴海線의 要衝潼關을 急襲 停車場及 同地西側高地의 敵陣地及軍用建築物을 猛爆徹底的 打擊을 주어 이를 潰滅시켯다 또한 新部隊는 이에 呼應하야 同日垣曲方面의 敵陣地를 爆擊 軍事施設及 退却中의 敵大部隊에 徹底的打擊을주고 悠悠히 基地에 歸還하얏다

武昌方面敵陣猛爆

【上海十二日發同盟】艦隊報道部 十二日午後八時發表＝十二日海軍航空隊는 오래간만에 개인絶好의快晴을利用하야 午前九時頃 安慶上流에서 敵軍陣地를 爆擊한 快報에 勇氣다시 百倍、漢口空襲에 向하엿는데 地上空中에 敵影이 보이지안코 完全한制空下에 武昌方面의 對防要陣地及 兵營群을 猛爆、徹底的打擊을 與하엿다 此日敵防空砲火는 極히 猛烈하엿스나 我方에는 損害가업시 全機悠悠히 歸還하엿다

西沙島問題로 佛大使外省訪問

【東京電話同盟】앙리駐日佛國大使는 十二日午後四時三十分外務省에宇垣外相을訪問、去四日堀內次官에게 口頭로通告한 佛國政府의西沙島에對한主張을 또다시 公文으로써 正式으로申出하고同五時二十分에 辭去하얏다

米穀政策 大綱方針樹立

【東京電話同盟】今年의米作은東北地方의 多雨寡照稻熱病의發生에加하야 關東阪神地方의 水害等으로因하야 前途樂觀을不許한다 一方米價는 農林省으로서는政府의 物價引下 抑制의大方針에基하야 最高價格 가튼것도絶對로引上치안는다는 强硬方針을堅持하고잇는것은 事變에依하야 政府所有米 買上放出에依하야 單純한 價格政策으로서는凶作이라도되면 最高價格의 抑制論 難하 米穀政策完成은到底히 不可能한 狀態에빠지게되므로 有馬農相은 前부터米穀局에命하야 米穀配給 機構整備에關한 具體案을 作成시키고잇던바 요즘엔 그大綱方針을樹立 今後는 此線에沿하야 米穀政策의 戰時經濟化가 急速히 具體化되도록 我國米穀政策에一大 轉換을圖할것으로 注目되는바다

七月一日現在 殘存米第二次發表

【東京電話同盟】農林省第二次發表 七月一日現在 茨城縣外十三地方의在米高는 九百十萬三千八百八石이며 前年同期에 比하면 七萬一千三百五十一石의減少이다 또한第一次發表分을加算合計는 一千八百三十四萬四千百七十六石이며 前年同期에比하야 三十三萬九千三百十三石의 增加이다

夕刊後市況 十二日

◆朝取短期◆

	後引	高價	低價
朝取	—	八三·二	八三·二
同新	三四·一	三四·一	三三·九
大新	七四·〇	七四·〇	七四·〇
東新	一三六·〇	一三六·〇	一三三·五
滿業	七四·五	七四·八	七三·四
鐘紡	一〇三·八	一〇三·八	一〇〇·七
滿新	—	五四·〇	五四·〇
拓新	—	—	—
製練	—	—	—

◆各地期米後止◆

	當限	中限	先限
大邱	—	—	三一·四六
釜山	—	—	三一·九三
群山	—	三一·一〇	三一·一九
木浦	—	—	三一·二一
神戶	—	—	三四·〇三
下關	—	—	三四·九八
名古	—	—	三五·一五

◆各地商品後引◆

	當限	先限
大阪人絹	八九·九〇	八八·一〇
福井人絹	九〇·三〇	八八·六〇
橫濱生糸	七六三·〇〇	七四七·〇〇

用紙節約問題에 朝鮮特殊性高調

春秋會代表渡東交涉

今番政府當局의 重要物資二割制限은 드디어 新聞用紙에까지 미치게되엿스므로 朝鮮主要日刊新聞으로 組織된 春秋會에서는 지난九日午前十時부터 朝鮮호텔에서 緊急幹事會를 開催하고 善後對策을 協議한結果 朝鮮의特殊事情과및減頁을 當局에陳情交涉키로되야 義(平每)李動求(朝鮮日報)滿氏를 派遣하야 春秋會代表로서 東京에 派遣하는同時에 總督府에서도 古川圖書課長을 渡東시키기로되야 三氏는현재 渡東 當局과 交涉中이다 그리고 朝鮮內에서도 田口(京日)、萩崎(每日)、白(東亞)三氏가 大野政務總監, 三橋警務局長、鹽原學務局長을 訪問、春秋會의 要望을 陳述하는 一方左記陳情書、瀧企畵院總裁、小暴商相, 工政官、村瀨商工次官、萩原拓務次官及御手洗氏에게 打電하고또 朝鮮軍芥川少佐를 通하야 春秋會의 要望을 陸軍大臣에게 傳하기로되엿다

陳情文

全朝鮮日刊新聞二十六社로 組織된 朝鮮春秋會는 九日京城에서 緊急幹事會를 開催『半島의 全新聞은 事變以來非常時局을 認識率先하야 國策에 順應、用紙節約의 範을 보히여 減頁을斷行, 或은 新聞의 全休日設置、自體自戒하야써 銃後半島의 總動員에協力中으로 用紙制限에關하여는 이點을充分히 考慮한後 內地와다른半島의 特殊事情과 吾等의誠意를 살피여 總督府의原案그대로 善處하여 주기를切望함 朝鮮春秋會

003141

日本ソースの草分
イカリソース

靜脈注射用
ネオ・タンワルサン
國産品の嚆矢
驅黴砒素劑

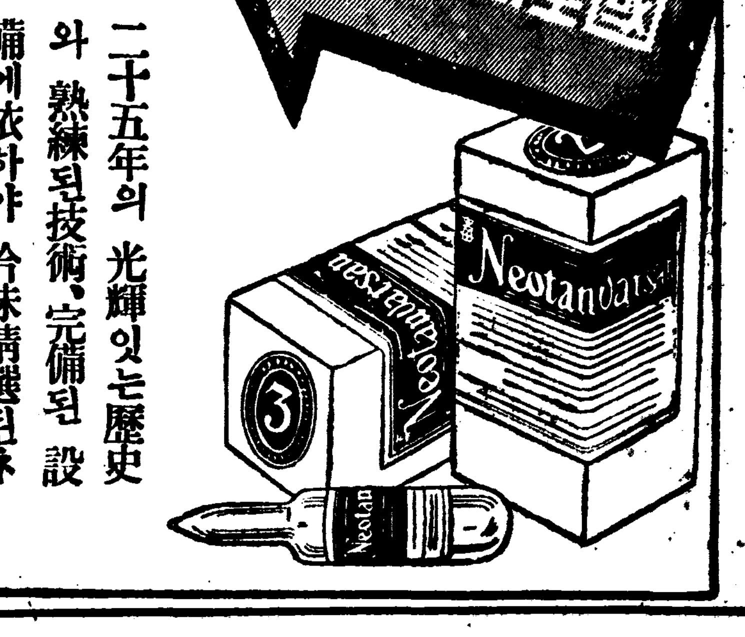

二十五年의 光輝잇는歷史와 熟練된技術、完備된 設備에依하야 吟味精選된ネオタンワルサン은 專門諸大家의 推奬에依하야 年年그聲價가 益益노파진다

模造品에注意
驅黴成績의完璧과治療의完全을期하는 臨床家諸位는모두本劑를愛用한다

適應症
黴毒의 各期와 黴毒으로 이러나는各種의 隨伴症狀의 治療와豫防에適함。또脊髓癆、麻痺性痴呆、回歸熱、一般스피로헤―테에因한 疾患、마라리아、鼠咬症、瘴氣熱 熱帶苺瘡等 에도 特效잇슴 또天疱瘡、扁平紅色苔癬、鱗屑疹等砒素劑應用의 모든 範圍에 良効잇슴

包裝
一號(〇·一五瓦) 二號(〇·三〇瓦) 三號(〇·四五瓦) 四號(〇·六〇瓦) 五號(〇·七五瓦) 六號(〇·九〇瓦)

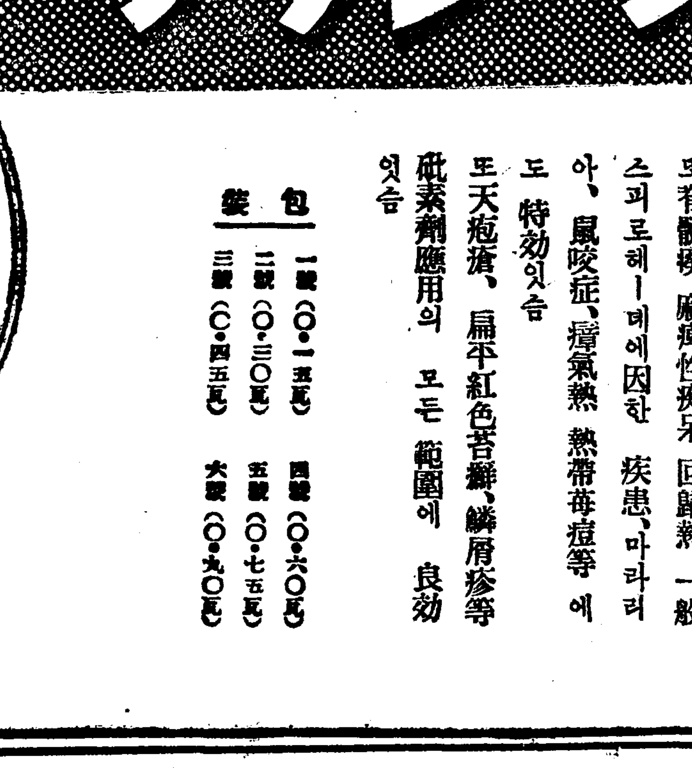

또靜脈內注射不可能의 患者에 適當한 皮下注射用 ミオ·アーセミン 잇슴
또砒素劑와 交互使用에 適當한 蒼鉛劑ギフロン의 選用을願함

製造發賣元
第一製藥株式會社
本店 東京市日本橋區江戶橋三丁目
支店 大阪市東區道修町二丁目
出張所 京城府黃金町二丁目九十六番地
奉天市大和區平安町三番地

茫茫天涯는金一色· 壯觀! 東海日出

‖名山을좀먹는無嚴한盜掘黨의暴狀‖

山班 第一隊 毘盧峯 ⑤ 文 愼鉉重 寫眞 李大興

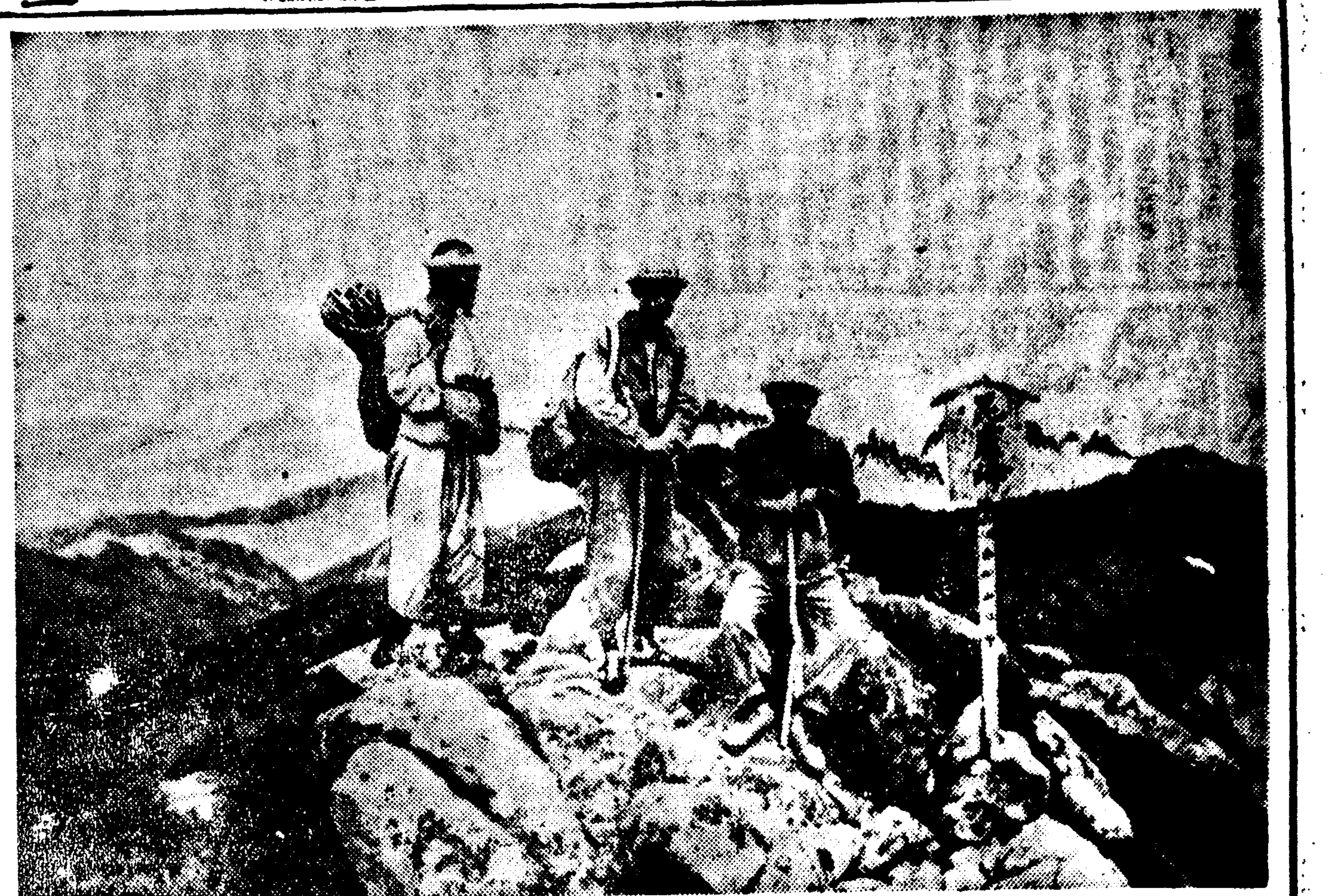

상봉(上峯)에 올라서 잣나무가지사이로 엿보니 세나뭇다 끝이보이 구롬안개 서로서로 엇미나며 흥흥히 만물상(萬物相)쪽의 구름떼를 휘몰제 동해쪽으로 헤더지는먼저 만경창파(萬頃蒼波)는 여천하인개속에서 흘어나지안는다 상등봉오르는길이 솟이가파게 험하는데시에 어때부터 비로봉(毘盧峯)을 향하야 조양봉(朝陽峯)에 이르기까지 발목이 회친회친하는 돌나리기가 수림에다 겨겨히 쌔히고 옹긋중긋소사잇는 봉오리들보면서 계곡들 미리 얼마를내려오느니 앞서가던 홍치지가문득거름을 멈추고 귀를기우린다 우리들에게는아무것도 보히지안코 들리지도 안컷만 산에사는 그의귀에는 무슨 소리가들리는지 『미테서 인저끼가나오니까』 그는 나즌목소리로 무슨곡절이나잇드시 가만히속사인다 산을좋을 채여울리랑을그가이산넘어서 증석(甑石)을 잠재(潛在)하는사탐이 만라고하던말이 새라이난다 금강산에 증석이만하 도굴(盜掘)하는 무리가 여신별신하고잇다는 말한은 들잇스되 범령이 금하는이짓을 밤에숨어서는 모르지만 백주에더구나 승려자가비밀히 왕래하는 길옆에서 할줄이아잇스라고 하엿다 그러나 홍치지는말서무엇을보고 그눈으로 무엇을 보앗는지 손을들들며 조용히 내러가보자는 신호를한다 우리도그에게를 쪽타 그의발자최를 만흔가만가만 밟고 내려갓다 한참 내려오다가 홍치지가 저기라는 드시 더가지안코 거롬을 멈처선다 아메보히는계곡은 역시 허를소를 금강산의 계곡이엇만 무이 헤른히고 깨끈한 호적이 사태난것마는 완연히 다르게 랑자하기짝이업고 목탕들이 흉트고잇다 무당사람들이 무엇하게도이하노픈명산을 깨트리고잇는그악……

(사진은비로봉의대기)

勤勞報國運動擴大 動員學生六萬名

中等、初等低學年도參加시킨銃後奉仕陣

京畿道、最初計畫을大修正

여름방학을 이용해서 학생생도를 동원하야 근로보국대를조직 유익노동을 시켜서 총후봉사에 적극적으로 참가케 하려는 총독부의 방침에 따러서경기도 학무과에서는 이미지난달삼십일에 관내 각남녀중등학교교장회의를 소집하고 여기에대한 구체적 실시 방법의 세목까지 결정한후 실시개시일인이달이십일만 오기를 기다리고잇던것이 이번에 갑자기 그게획내용의 일부에 수정을 가하게되엿다한다 즉 전번에 결정한 안(案)에 의하면 참가인원은 남녀중등학교 사오학년생에만 한햇섯는데 이번에는 그범위를 일층확대시켜 고학년(高學年)만이 아니라 저학년(低學年)까지 전부 참가시키는 외에 초등학교에까지 범위를 넓히서 초등학교 오륙학년생도까지 참여하게한다고한다 이때문에 종래의 안으로서는 참가인원 총수가 칠천명밧게는 안되던것이 일약 육만여명으로 증가되게되여 미증유의 학생근로대가 동원될것으로 예측된다。

그러데 보국노동의 실제와방법에 잇서서는 격렬한노동에견딜수잇는 고학년생과 그러치못한 저학년생을 구별할필요가잇스므로 저학년과 초등 생도는 원거리 집단노동을 시키지안코 학교부근에서 알맛는일을 구해서 시키되 기간도 큰학생들처럼 열흘 동안이나 시킨다든지 하는일은 업고 오륙일정도에그칠듯하다한다

歸省列車도延期

경기도 학무과의 학생 근로보국 운동의 계획이 갑자기 변경됨을 따러학생의귀성열차(歸省列車)의 떠나야도다시까지 안(案)을수엇서 경기도보도연맹에서는 학무과와철도국과 따이야변경문제로 교섭을 진행중이다즉종래의 예정으로는 근로보국대에 참가하는 학생은 남녀중등사오학년 만이엿섯기때문에 아래학년 학생들은 이십일방학식과함께 각각고향으로 도라가게될것이므로 귀성열차를 이십일하로동안만 운전하기로 하엿던것이다 그러던것을 이번의계획변경때문에 이십일에는 운전하지안코 그대신 이십오、륙양일과 삼십、삼십일일의양일 도합나흘에나누어 가지고 귀성열차를 운전하도록 되리라한다따라서 아래학년생도의 귀성날짜도 자연 며칠늦어지게된다

做新署校長 安息年으로歸國

계성학교(啓聖學校)교장 군예빈(君芮彬)씨는 안식년(安息年)으로 금신삼일오후 네시삼오분 경성역발『아까쯔기』로 귀국한다 동씨귀국후의 학교장사무는

東海道山陽、兩線開通

【大阪電話同盟】 수해로불미아마불통되엿던 동해도(東海道)산양(山陽)두본선은 오는십이일부터 여드레만에 개통을 보게되엿는데 직통열차는 금행을급행에한하고 기타열차는 아직대판(大阪) 명석(明石)두역에서 반환운전을하고잇다

危險!구르코론

榮養注射殺人珍變

怪!投藥後에中毒作用을이르킨共立製藥發賣品

製藥責任者가實驗中急死

십이일오후세시반쯤 부내 교북정(橋北町)팔번지팔호 공립제약합자회사(共立製藥合資會社)주인 약제사 김계봉(金桂奉)은자기회사에서 만든『구루코론』(葡萄糖注射液)이십그람을 주사하고 그것이중독되여 앞바지간중에죽고말엇다 약제사는 자기가만든주사약을 자기몸에 너코죽게되기까지는 다음과가튼 곡절이잇섯다

즉김계봉은 작년칠월부터 전기장소에서 주사약등을 만드러 전조선병원에 배급하고잇섯는데 최근 전기 『구루코론』 주사액에 대하야 충남(忠南)에잇는 모의사로 부터 『그약을 환자에게 주사하엿드니 두통과 현기증이 난다고하며 구토를하니 웬일이냐』하며 약을돌려보내엿이 잇섯다 어떤일이잇슨후 그는약제사로서의 책임을 늣기하고『그럴일이업다』하며 이날오후두시쯤 그약을 먹어보앗스나 아모반응이 업섯다 이어서 다서 고용인 이래현(李來鉉)을식혀 자기몸에 주사케하고 약이십분간 반응을기다렷스나 역시별일이 업섯슴으로 다시 그가이래현에게 주사를하여보앗다 그런데 이주사가끗난지 약십분후 김계봉은고민하기시작하다가 전기와가티 절명하고만것이라한다

또한 이주사약은 영양강심제(强心劑)로 부작용도업서야할것인데 혹시저방이잘못되지나 안헛을가하는 원인을찾는다면 다음파기튼 사실을들수잇다 작년칠월말 계약한정업마안되여 역시그곳고용인 신만식(申萬植)이라는 소년이 원인모를 열로자살을하며 충북에전기약제사에게부손을 버리고 엄마안은 신농을하며 죽고말것이라는데 그때부터 정든다소심시에 이상이 생긴것갓다고 가족들은 말하고잇다

그러데 어상한편보다 더큰문제는 현재 어회사에서 만든전기『구루코론』이전조선각병원에 약일만그람이 배포되여 잇다는 사실인데 속히 이약을 몰수하지안으면 인명에의험이 다다저잇다는것이다 지금소관서대문서에서는 전조선에 수배를하는동이며 그회사에잇는 남어지약은 명일전문가에게의뢰하야 분석하게되리라고한다

(사진은 문제의 영양주사와죽은약제사)

鑛山家變死는 阿片中毒이原因

기보=십이일 오전열시경 부내 광화문통(光化門通)고려『호텔』에서 머리마테『아편』을뼈러근피채 원인모를죽엄을한 전북김제군 봉남면 구정리(金堤郡鳳南面九井里)송시용(宋始鏞)의죽엄은 그가 외람히아편을뿔러와편치이니먼지 죽엄원인에대하야 구구한 억측이 떠돌고잇섯는데 경찰의 검시한결과 그는 아편중독자로 전날밤주사의 분량이 너무만허서 도이어 죽고만것으로 판명되엿다한다

川岸中將任地에 軍官民多數餞送裡

동부방위사령관(東部防衛司令官)으로 영전부임도중에 경성에들른 천안문삼랑(川岸文三郎)중장은 구일이래군사령부 용산육군병원 전병장병분대(分隊) 안치사원(安置院)참예회례(參詣回禮) 군사령관및 총독관시·경성부주최의 다과회、방송강연등 분주한일정을 마치고 십이일오후열시십분발열차로 군관민 재향군인 애국부인회 국방부인회기다 각단체대표 다수의 전별을바드면서 부인동반으로 경성을떠낫는데 장군은도중 대구에도들려 육군병원기타를 여방、동래(東萊)온천에서 하로밤을 지낸다음 십사일 오전열시삼십오분 부산발 연락선으로 하관(下關)에 내릴예정이라한다

(사진은 경성역에서)

平北、雲山金鑛 二千萬圓賣身說

內地某財閥과交涉中

【平南支社發】 해마다 유백만원이상의 금을캐내는 운산금광(雲山金山)이 이천만원이란 어마어마한값으로 팔린다는소문이 돌리어 도각방면으로 어야기꺼리가되어잇다

『이광산은 미국계통의 재벌인 오리엔탈 콘소리데테트 마이닝 컴패니』의경영해오는것으로 그역사는 구한국시대에서부터 서작한터로 아마조선에서 과학의힘으로 금을캐기는 이것이처음일것이오 지금누구나 아는소위 『노다지』라는말도 이금광에서비저나온 말이다。

그새 조선에서 외국인의 손에드러잇는 금광으로 대유동(大楡洞) 광산등 모두가 매수되엿고 이것하나가 남엇던 것인데 이번 내지 모재벌에서사러라는것이 단순한소문마는 아닌모양이어서 총독부산금과(産金課)에서도 그내교섭(內交涉)의 진전을 만흠 주목하고잇는모양이다

어쨋든 일년에 유백만원이나 생산되는것이므로 될수잇스면외국인의손에서 차차내는것이 국책상으로도 조켓스므로 당국으로서도 매매설에 크게흥미를갓는듯한데 여기시국이 사변중이라 중대한일 하나가잇다 즉 외체관리법(外國爲替管理法)의 발동으로 인하야 팔린다도 그돈을 자기나라로 가지고갈수가 업는터이므로 파연팔게될는지 의문되는바가 그것이다。

이광산의 허가기한은 소화이십구년까지이므로 아직도 십육년이나 남아잇는데 그동안만게속해 파내도 하여도 일억원이상어치를 더캐낼수 잇슬터이니 그만흔금이 무처잇는 땅우에서 가난하게사는 조선사람들에게는 남의일이기는하나 못기만해도큼찍한이야기다

매매설은 잇슨모양이다 그러나 아직 내교섭의정도일러이므로 내용은 잘알수업다。 대유동(大楡洞)광산에 비할바가아니란이므로 팔린다면 물론대유동의광산의 매매가격 일천삼백만원보다 훨씬만흘것이다 그러나 지금소유자로서는 팔때야 그돈을가지고 그대로 일본안에서 살아야할 처지이오 본국으로 가저갈수는업는……

스포ー츠

東京大相撲 今日부터開幕

中等野球大會 各地豫選戰對陣

大朝主催中等野球朝鮮第一次豫選大會는 來二十一日부터 各地에서 開幕할터인데 그對陣은 다음과가티 決定되엿다

◆南朝鮮豫選

第一日(二十一日) 午後一時A釜山二商業對東萊中學◆午後四時B晋州中學對釜山中學◆不戰一勝釜山一商 大邱商業

第二日(二十二日)午後一時釜山一商對大邱商業◆午後四時A의勝者對B의勝者

第三日(二十四日午後二時)優勝戰

◆中部豫選

第一日(二十一日) 午前十時A龍山中學對徽文中學◆午後一時B京城師範對京城商業◆午後四時C仁川商業對善隣商業

第二日(二十二日)午後一時C의勝者對城東中學(不戰一勝)◆午後四時A의勝者對B의勝者

第三日(二十四日) 午後二時優勝戰

◆西朝鮮豫選

第一日(二十二日) 午前九時A光成中學對海東中學◆正午B平壤商業對沙里院農業◆午後三時C平壤二中對鎭南浦商工

第二日(二十三日)午前九時F A의勝者對B의勝者◆D正午崇仁商業對五山中學◆午後三時E平壤一中對新義州商業

第三日(二十四日) 準決勝戰午後一時F의勝者對C의勝者◆午後二時D의勝者對E의勝者

第四日(二十五日) 優勝戰

◆北朝鮮豫選

第一日(二十二日) 午前十一時A咸南中學對元山商業◆午後三時B永生中學對咸南商業

第二日(二十三日) 午後一時會寧商業對A의勝者◆午後三時咸興農業對B의勝者

第三日(廿四日午後二時) 優勝戰

基靑柔道戰績

中央基督敎靑年會柔道部에서는 지난九日午後八時에 部員八十餘名의 定期昇段進級試合을 擧行하얏는데 이날의戰績은 다음과가티하다 ▲一等 金鎭萬(七人勝)▲二等金有善(四人勝)▲三等 黃一男(三人勝)▲四等 金寬榮(二人勝)崔漢甲 崔炳來 孟璟萬

종딱

어린애 시체를공동변소에다 버리다니! ○ 버리는것도죄어던 하물며 변소에다버려? ○ 서울바닥을 소저서 일원비를 집어던다니! ○ 소기는것도 죄어던 하물며 제올소저? ○ 그돈을 먹고새일수잇슬까

曆

▲七月十三日(水曜) 陰六月十六日 ▲干支 丙午 ▲日出 午前五時二十二分 ▲日入 午後七時五十六分 ▲日南中 午後零時三十九分 ▲滿潮 十四時三十四分 午後八時五分 ▲月入 午前五時五分 ▲滿潮(仁川) 午前六時

小兒健胃整腸劑 ベービー散 베비산

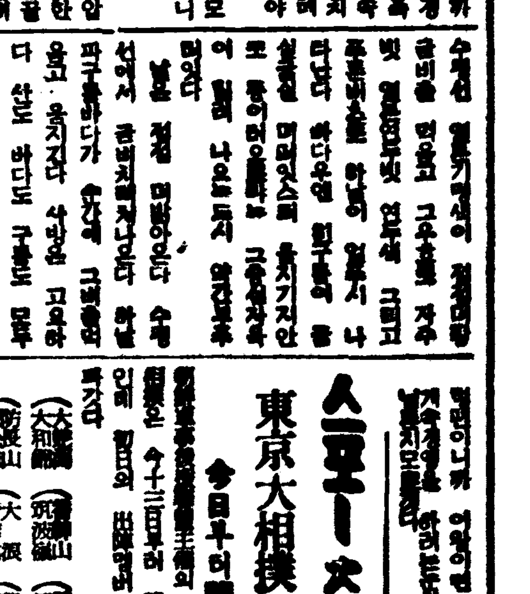

慈母에告함!!

胃腸이나쁜아해는언제나食慾이업고泄瀉를하며지넘새가고약한거품이석긴粘液便을보며지、먹은飮食을곧방吐해버리든지합니다 이런경우에特히애기들에게만服用하도록特히製造發賣하는小兒健胃整腸劑ベービー散을使用해주십시요。

애기들이갑자기泄瀉를하게되면여러분은速히泄瀉를끈케하며고곳止瀉劑를쓰실니다마는 이것은정말危險한일입니다、父母로서子息의病을速히낫게해주고시픈생각、이것은父母로서子息에對한愛의極致입니다 그러나藥도쓰는대따라 그結果가도로혀나뿐경우가잇습니다 泄瀉를잡자기끈치게하면왜나뿐가그것은泄瀉할때에는 반드시腸內에나뿐것이잇는까닭인故로갑자기泄瀉를끈치게하면나뿐것이 腸內에남아잇서서腐敗하고그腐敗物이有毒한毒素를發하야 胃腸은勿論이고 其他의部分에도 이有害한毒素가作用하야 여러가지病을 이르킵니다 藥을먹고갑자기激烈한泄瀉가끈칫다고病이나은것으로아라서는큰잘못입니다。

ベービー散은이러한點을充分히研究하고原料藥品의撰擇에는더욱注意해서優秀藥品만을融合하고責任잇는藥劑師가愼重히또한獨特한調劑技術을應用해서 調劑한藥으로서、小兒專門의健胃整腸劑로서 가장優秀한藥입니다 일로부터 漸漸胃腸病이 느러옵니다 貴여운애기가不幸히胃腸病에걸리거든可及的速히加療를해주시기바랍니다、ベービー散은다음과가튼경우에效力이잇습니다。

一、애기들이갑자기泄瀉를할때 또는恒常軟便을보는경우。

二、냄새가고약하고거품어석긴粘液便을볼때。

三、食慾이업고먹은飮食을吐하고消化가안된便을볼때。

藥價	
三包入	二十錢
五包入	三十錢
九包入	五十錢
十二包入	一圓

發賣元 京城府南大門通二丁目 株式會社 新井藥房

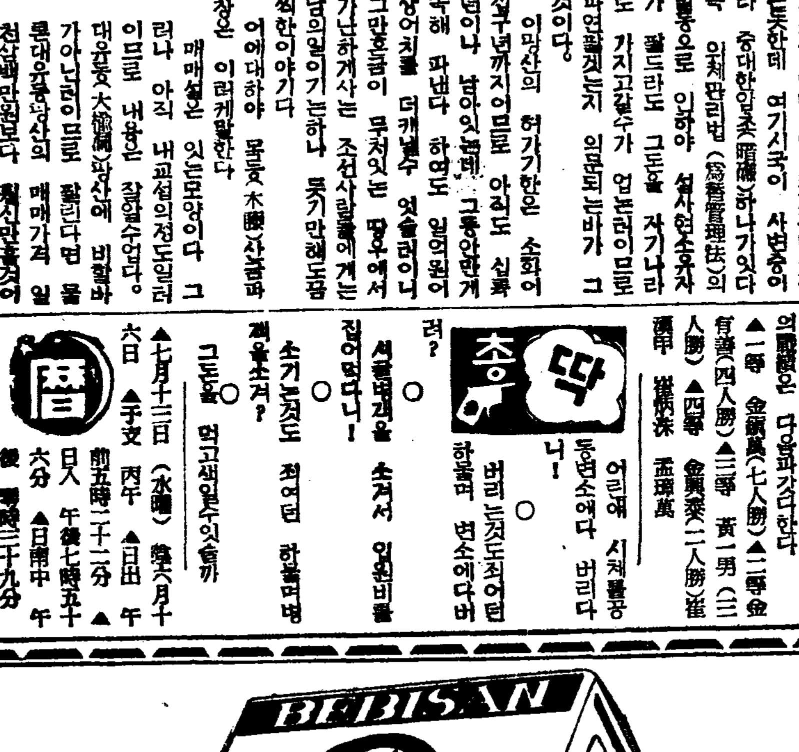

夏物 羅紗洋服荷揃 三ツ揃折衿上下·詰衿上下 大衆向 ズボン·レインコート·ジャンパー ゴルフズボン 大阪市東區谷町二丁目 田中宇商會

オグル印三穴カラー 北川正號セルロイド工業所

紳士向 ワイシャツ カッター 品質優良·柄行嶄新 製造卸 野井集商店 大阪市南區順慶町四丁目八三

婦人子供服用 ボタン·バックル 大阪市東區谷町二丁目 中川釦店

人絹綿布端切各種卸 匡津村合資會社

小間物 歯ブラシ 雜貨 株式會社馬場惣商店

營業種目 裏地アルパカ 紗天甲斐絹 スレッキ類 綿絲絹絲 和洋ボタン 西野釦店 大阪市東區谷町二丁目

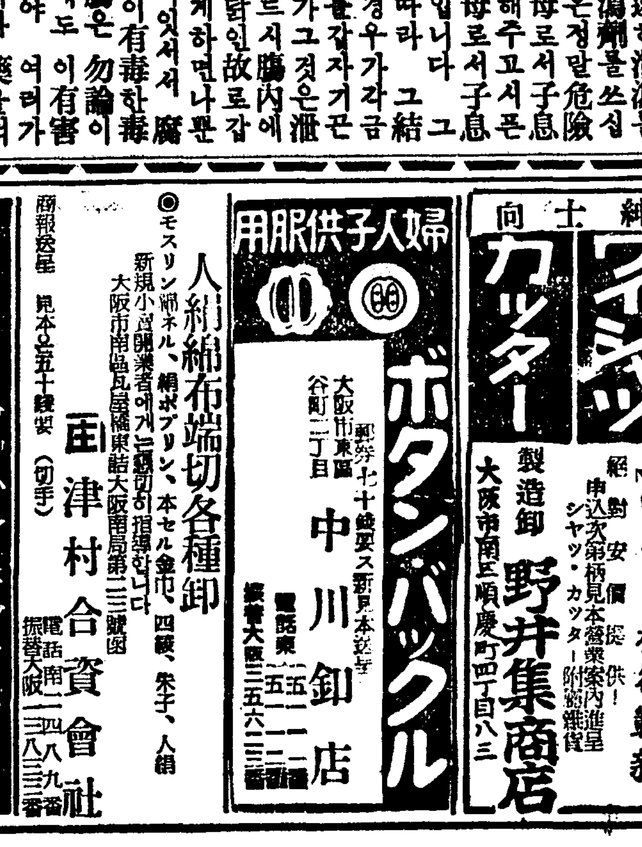

製材機械 木工機械 丸鋸·帶鋸 角鑿·鉋刄 砥石·調帶 工具一式 商報呈 大阪市西區幸町通五丁目 山本商店

新興 からし 番椒粉

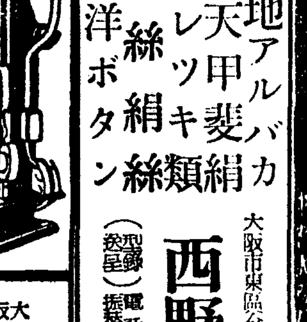

月美人印カレーからし製造本舖 山西商店 阿部本店 辻本商店 吉川商店 桑田商店 江口商店 山七商會 重枝商店 小野本店 中村商店 德元商店

中部版

力道大會盛况
本報開城支局後援

【開城】 본보개성지국후원과 개성력도연구회(開城力道研究會)주최인 력도대회(力道大會)는 지난 十一일오후八시반 고려청년회관에서 개최되엿다 가장사계의 권위자 다수를 모흔 가운데 선수들의 열전이 잇서 장내는 긴장하엿스며 관중이 만당을 이루엇는데 이제 입상자의 씨명을 소개하면 다음과 가다

(輕量級) ▲一等=李福成(開城)三四키로 ▲二等=李竟大(京城)二八키로 ▲三等=吳鳳敦(開城)二八키로
(中量級) ▲一等=李在年(京城)二三五키로 ▲二等=金永吉(開城)二二九키로 ▲三等=韓振元(開城)二一八키로
(重量) ▲一等=白景榮(京城)二四四키로 ▲二等=吳世昌(開城)二三八키로 ▲三等=崔龍燮(江華)二二七키로

道有林擴張에 並進 民有林도 造林奬勵
卅年後에는 用材林도 充足
京畿道木材需給對策

경기도에서는 용재의 수요대책으로 재작년도부터 포천(抱川)가평(加平)양평(楊平)등지에 국고보조로써 림도(林道)를 개설하야 기운산중에 파뭇처잇는 목재의 운반을 도모하엿는데 현재 경기도내에서 목재의 수급상황을 보면 일개년에 약육십만척체(尺締)제탄자재 약칠십만척체 장작으로 일백십만척체로 그 가운데 약 삼분지 ... 는 역시 타도로부터 이입하는 상태인데 그 중에서 도내의 생산품은 겨우 칠십만척체에 불과하다 그러나 그 중에서 용재로 사용되는 것은 십만척체내외로 기타는 모다 타도로부터 가저오지 아니할수업는 현상태이다 그런으로 장래의 수요는 더욱 증가될 것이므로 도에서는 민유림도 조림에 일반민간의 협력을 요구하야 수요에 만족한 공급이 되도록 하고저 ... 도유림을 확장하야 삼십년후에는 용재림도 충족되도록 계획하고 잇다

▲同 十八日 楊平郡楊西面
▲同 二十日 抱川郡抱川面
▲同 二十一日 抱川郡永中面
▲同 二十二日 漣川郡嵋山面
▲同 二十三日 漣川郡旺澄面
▲同 二十四日 漣川郡南面
▲同 二十六日 富川郡大阜面
▲同 二十七日 富川郡靈興面
▲同 二十九日 金浦郡陽村面
▲同 三十日 江華郡喬桐面
▲同 三十一日 江華郡內可面

十五日은 漢江에서 交通一部를 制限
招魂祭當夜의 整理로

오는 十五일 밤은 한강(漢江)에서 정령(精靈)을 띄우버리는 풍인데 이날은 해마다 수십만명의 장안사람이 한강에 나와서 대혼잡을 일우므로 소관 룡산서에서는 금년에는 전차자의 정리에 힘을 다하기로 하고 그 구역의 한강인도교부근의 교통일부를 다음과 가티 제한하다는 것을 발표하엿다

一、制限區域 漢江橋電車停留場으로부터 노량진(鷺梁津入口)
一、制限時間 午後八時부터 午前一時까지 但狀況에 依하야 時間의 延長과 短縮을 할수잇다
一、制限方法 諸車(電車를 除함)의 通行을 禁함
(가) 但乘用車로써 特別한 事由가 有한時는 通行을 許可함
(나) 制限의 結果京城方面으로 부터 漢江橋停留場까지의 諸車는 便으로 錦町으로 부터 堤防의 通行을 ...
그리고 금년에는 여러가지 설비를 하야 京城으로 返還케 한다
경으로 정령띄우기 구경하게 하고 전전부터 구정군도 제한하리라 한다

▲七月十五日 廣州郡彥村面
▲同 十六日 利川郡雪星面
▲七月十七日 驪州郡大神面

昌信小學校女子部 同窓會總會開催

오는 十五일오후한시부터 시내 창신소학교녀자부(昌信小學校女子部)동창회의 정기총회를 개최한다는데 회비는 이십전으로 당일 참석하여야하며 회원은 다수출석하기를 바란다한다

川岸中將、雨中에 城南中學을 視察
八百餘名의 感激속에

【京南】 북지사변이 발발한 후 지성전(聖戰)에 참가하야 일년간이나 각지로 전전하며 혁혁한 무공을 세우고 지난 구일에 귀성한 천안중장(川岸中將)은 우중에도 불구하고 특별히 십일오전 열시에 석전(石田)부판을 대동하고 부내이태원정(梨泰院町)성남중학교(城南中學校)와 이태원심상소학교(梨泰院尋常小學校)를 방문하엿다는데 학교 당국에서는 성남중학교장 안배양부(安倍良夫)씨 소장을 비롯하야 부교장 이헌구(李軒求)씨 이태원심상소학교교장 이재현(李濟顯)씨 원성회원장(元衛總院長)원윤수(元胤洙)씨 기타 경기도내무부장 신곡소부(新谷小一)씨 경성상공회의소부회두 박영근(朴永根)씨 외이태원주민일동 학생등 팔백여명의 환영리에 교내일반을 상세히 시찰하고 무사히 도라갓다 천안중장이 특별히 성남중학교를 방문함에 대하야 재단법인 원성회원장 원윤수씨를 비롯하야 주민들은 감격하엿다

防疫陣強化策 映畫와 講演會

경기도경찰부에서는 여름의 방역(防疫)사상과 공중위생 사상으로 선전하기 위하야 영화와 강연등으로 관내를 순회하기로 되엿는데 순회지와 시일은 다음과 가치 십이일 각경찰서에 준비통첩으로 보내엿다

면적이 얼마인지는 방금조사중이나 이대로 더계속된다면 이천의 밭과 모밀은 전멸되리라고 일반농가에서는 우려중이라고한다

路幅犯蝕嚴禁 東署에 呼出警告

교통상은 부청부터 그대로 잇서 보안상 상스럽지못한 사고를 이르키기 일수인데다가 좁은 길목을 한자래도 더차지해 점방을 늘려보려는 장사치들이 한둘이 아니므로 가로이나 좁아져 교통이야 쪽으로부터 최 여들어 보안상풍면이 한두가지가 아니다 그래

長霖繼續으로 農作被害不少

【伊川】 지난 칠월부터 나리기 시작한비는 아직까지 게일줄모르고 나리는데 때마츰 밀(小麥)보리(大麥)의 추수기 이엇는데 장마로인하야 아직까지 추수를 하지못한 밀보리는 전부 싹이나는 농작물에 피해가 막대하다는바 아직까지 수확치못한 밭

藝妓總數는 減 時間代는 增加
六月助興稅로 본 遊興界

경성부 세무과에서 조사한지난 六월중의 조흥세(助興稅)징수상황에 의하면 부내의 유흥경기를 타진하야 보건데 조선기생들의 시간대가 유만팔천일백이십오원이십 오전이고 내지인측이 십이만이천칠백이원오십전이며 지나인측이 사천구십오원육십오전으로서 이것을 합계한다면 십오만삼천오백이십일원 구십오전 이상 구백삼십 원의 증가를 보이고 잇다 이에대한 조흥세가 일만이천육백이십이 원삼십전이다 이것을 작년에 비교하여보면 조선기생이 구천사백사십팔원이고 내지인측 일만오천이백이나 증가되엇고 지나인측이 구백일원이나 감소되엇스나 전체로는 일만 구천오백이십칠원이 증가되어 잇서 전월경기의 호전상을 말하고 잇다 그리고 사월부터 유월까지의 누계를 살펴보면 예기시간대가 실로 육십삼만오천삼백원이 되어잇서 작년동기에 비교하면 사만오천원 어 늘어잇다 그리고 부내에잇는 현재예기총수는 일천사백오십명으로서 작년동월보다 백명이 줄어드럿다

八月에 工事着手
細民層에 住宅難尤甚
仁川府의 區域整理

【仁川】 인천부(仁川府)토목과에서는 시가지계획령을 따라 구획정리(區劃整理)에 대부하자 장차인천의중심지가될 부내대화정(大和町)과 욱정(旭町)등지를 중심으로 구획을 정리하라는바 금년도는 대화정소화교(大和小學校)앞까지의 사개년계획으로 내정조사를 마치고 오는 팔월부터 정식으로 공사에 착수하게 됨으로 이부근 일대에는 구획이 완성될 때까지는 건축을 하지못하리라는바 이로 인하야 세민(細民)층의 주택난은 더한층 곤경에 빠지는 현상이라한다

서 이사태를 우려한 동대문서에서는 시일 이상의 상흥상인을 기해서 게원을 거리로 대보내서 공도(公道)를 범식(犯蝕)하는 이를 장사치들을 단속시키는 한편 동서 훈수실(訓授室)에 호출해다가 엄(嚴)보안주임이 직접 훈계를 내리고 금후로 이러한일이업도록 경고를 발하엿다

印紙稅集合檢查
十八日부터 五日間繼續實施
高久京城稅務署長談

인지세집합검사(印紙稅集合檢查)실시에 대하야 십이일 고구(高久)경성세무서장은 다음과 가튼 담화를 발표하야 일반의 주의를 환기하엿다

인지세령 시행이래 매년인지세검사를 집합하기전에 특히 일반상공업자의 면의를 위하야 일정한 기일에 지정장소로 서장부를 가지고 집합시켜 인지세의 검사는 정기검사를 행하야 세령의 주지와 납세사상의 향상을 도모하기 위하야 인지세납부 상의 집합 등 상담에 응하야 세정상의 위반사항이 잇던때로 처벌하지 아니하엿섯는데 예년의 검사실적을 보면 집합검사 수검자 수는 극히 적어서 부내상공업자수에 비교하야 넘으나 적은감이 잇섯슴에 반하야 집합검사 실시후 에 간혹 임시검사를 하여보면 위반사항이 해마다 그수가 만치 허저 잇는것은 유감천만이다

금년도도 예년과 가티 집행하기로 하엿는데 그 취지를 잘 양해하야 빠짐 사를 다음 마가티 집행하기로 하엿는데 그취지를 잘양해하야 빠짐 장(帳)장(帳簿)통장(通帳)수취서(受取書)계약서(契約書)위임장(委任狀)수형(手形)등의 물품이고 기타인지세(印紙稅)를 납부하엿는지 아니하엿는지 의문되는 증서 장부를만히 가지고와서 면의조처를 바란다 이집합검사는 곳 휴장소에서 검사를 밧도록하여 주기를 바란다 이집합검사는 나는대로 곳임시검사를 각각집에서 임검하고 진행하는데 그때는 위반자가 잇스면 잇는대로 처벌하는수밧게업슴으로 이번에 되도록집합검사를 밧고위반되는 일이 업도록 하여주기 바란다

그리고 집합검사를 받는 분에게는 인지세의 설명서를 주기로되엇다

◇七月十八日

夜間金庫 京城商工會議 長谷川町
◇七月十九日
夜間金庫 京城稅務署前 鍾路四丁目
夜間金庫 太平通一丁目
◇七月二十日 本町五丁目
夜間金庫 鍾路二丁目
빠꼬다公園 鍾路二丁目
◇七月二十一日 東大門
夜間金庫 鍾路二丁目
三角地憲兵官派出所 漢江通
◇七月二十二日 元町二丁目
本誓寺

開城에 怪火

【開城】 장마비가 내리는 지난 구일밤 열시반경 개성부내 북본정(北本町)사백구십구번지 김봉석(金奉錫)씨 집 천장에서는 전기적으로 공연한 부문이 일어나 다섯간 초가집 한채가 전부 타고 내종되엇는데 그러나 원인은 방금 조사중이라는데 손해는 약 천원이라고 한다

정한 왕성연(王性淵)씨 조가에서 도휘인모를 불이나서 지키불이 나리에 고방이 추럭히리가는 지붕석 씨는 자기들로만 그렇게 지하하고 지방화추를 실토지 어하엿다

그러니 어떠에는 네이라라고 하여 짐소

水原

水仁對抗拳鬪試合
▲時日 七月十八日午后八時
▲場所 水原劇場
▲主催 水原拳鬪俱樂部
▲後援 朝鮮日報社水原支局

仁川海面埋築地에서 砂利속에 砂金!

【仁川】 북인천항(北仁川港)의 개발에따라 각공장지대를 증설하기 위하야 목하『산드펌푸』로 만석정(萬石町)지선해면매축에사용하고잇는 모래(砂)에 사금이 석기어잇고 그모래를 송급부 산파(鑛山課)에 표본을 보내엿든 결과 금의분량이 만타고 광산과로 부터 영정(永井)인천부윤이 상성하야 삼의하자는 천화가잇섯슴으로 수산(守山)토목과장이지난십일 오후에 상경하여 광산과당국과 상의한후 귀인하엿다

는데 부이천 제주에는 사금의 분량이 상당히 만타고하야 시국에 따라 세금의 진실이 판명되엇서와 대타 인 금을 호기이 제일 이 하는 거려 이로 하

坡州郡十個面에 勤勞報國團結成

【汶山】 파주군(坡州郡)에서도 지난칠일 기념일을 기하야오후 일시•우천에도 불구하고 시내 유지、구장등 무려백여명이 문산공회당(汶山公會堂)에 참석하야 군수박어순(朴彝淳)씨의 개회사로 파주군근로보국단결성식(坡州郡勤勞報國團結成式)을 성대히 거행하엿다 그리고 역원은 다음과 가치 결정하엿다

役員職氏名
團長 坡州郡守 朴彝淳
副團長 坡州警察署長 渡邊武重
同 分會長 林澈信
幹事 坡州郡內務課長 瀬上
同 勸業課長 盧漢鎬
同 ...

동일 군내각면의 근로보국단(십개소)와 각리의 분단(칠십사개단)을 오후 오전으로나누어 결성식을 거행하엿다

이더욱큰데 수강자의 자격은기판(判)설비관계자와 기관사로 하고 인원은 이백명한도이라고 한다 청강료는 무료이며 강습내용은강의와실지지도와 견학등이라고한다

燃料指導講習會
十三日부터 四日間
京城府와 朝鮮工業協會主催로

매연(煤煙)이 만흔 경성의 공기정화를 도모하는동시에 공장경영의 능률향상을 목표로 경성부와 조선공업협회(朝鮮工業協會)주최로 오는 십삼일부터나흘동안 부내태평통(太平通)재신사업회관에서 연료지도강습회(燃料指導講習會)를 열게되엿다 비상시재정경제의 난국을 타개함에는 특히공업에 잇서공장경영상석탄(石炭燃燒)의 합리적연구가 가장중요한문제이니만치 강습회가 가진는뜻

京城을 中心으로 牛乳同業組合認可

경성을중심으로 고양(高陽)양주(楊州)에잇는 우유(牛乳)업자 어심일명을 조합원으로한 경성우유동업조합(京城牛乳同業組合)에서는 열직이총독부에 그설립인가를 신청중이든바 십일에 언가지령이 잇섯슴으로 동조합에서는 근근창립위원회를 개최하기로 되엿는데 동조합에서는 이롭기회로 일직부터 현안으로 내려오든 밀크•프랜트(牛乳處理場)를 설치하기로되엿다 그러데 우유처리장의 설치에 대하야는 경기도비일만삼천원의 보조금이 교부될터이며 이십일개소의 목장에서 매일경성부민에게 배달되는 어석의 우유로 어또써이비한 외청생비마는데서 공급될터이며 판매가격도 아직은 구구불 하나 곳통일될것이라한다

埠頭勞働者 生計漠然
霖雨期의 仁川에

【仁川】 오래동안 가물다가 저난주일부터 나리는비가 장마비로들어 아직도 그치지안흠으로 인천항부두(埠頭)에는 내지품할때하는 각기선과 언천선재 정기항로의 선박에는 화물(貨物)을 실지못하야 부두인부 일천여명은 그날그날벌러서 생활을 보장하다가 장마로인하야 질을 실지못하고 그대로 휴업상태에므로 그들의생활이 우려된는바 천기도(天氣圖)에 의하면 종 처럼 개이지안코 장마가게 에르므로 장차 부두노동자들의 거 죽의 생계가 막연하다고한다

仁川防疫陣强化
上海虎疫의 侵入防止

【仁川】 가두=상해(上海)방면에 호열자(虎列刺)가 발생하자 이어 외조선내로 침입하지못하도록 인천검역소(仁川檢疫所)에서는 예의 방역에 노력하고 잇는 대 ...

健康仁川의 朗報
傳染病者約七割減

【仁川】 인천경찰서관내에 금년일월부터 륙월말까지의 전염병환자수를 조사한바에 의하면 사망자가 네명이다 작년동기에 비하면 작년도에 일백칠십구명의 환자가 잇서 칠할가량이 감소되엇는데 ...

開豊勤勞團도 軍糧荷造奉仕

【開城】 개성부 계풍군(開豊郡)내에서는 어번에 약이천삼백여관(大麻)중서(中西)을 국민정신총동원기념일 ... 영야 조리될 군량의 포대를 만드러 ...

(日字)(場所)(數量)(人夫)
十二日 開城 三〇石 三二人
同十三日 開城 三〇石 三二人
十四日十五日 豐德 三〇石 三一人
十六日十七日 月岩 三〇石 三一人
十八日十九日 領井 三〇石 三〇人
二十日二十一日 土城 三〇石 三〇人
二十一日二十二日 大龍 三〇石 三〇人

清州投書事件 個人感情判明

【清州】 충북도경찰부고등과에서는 수일전부터 어떤진상을 조사중이든바 두명의 투서에대하야 극비리에 ...

병화근연국부에직접 치료하면림질은곳낫는다

여러분께서는 림질을 그리 대수롭게녁이저안으시나 림질처럼 무서운병은 업습니다 ...

더구나 림질이 시험관(試驗管)속에 ...

K—195

어非常時에맛당한 健康한일군이되자

림질을完治 못하고게시면
❶고통과 번민으로 자기신세를망하게만듬
❷직업는부인게전염시켜질안을때하게만듬
❸국민전강을해롭게하고生存競爭에지게됨

百發百中으로
부인병으로고통밧는분
부부화합에자미를모르는분
內服藥을장복해도낫지안는분
再發되야한탄하시는분
오좀누기에고통이심한분

림질을속히根治하실여러분!

二重殺菌을 해야만림질은 根治됩니다

東京市芝區新町十三ノ一 總代理店 合名會社 河原商店
(振替東京三五〇一九)
一약가一보통약…一圓九十錢 十七日分…三圓八十錢입니다
一(日東製藥合名會社製品)一

資生堂石鹼 新美術罐入 美麗한뜻과紙付 六個入九十전
事變下에합당한實質的인贈答品……

惱む方は今スグさつぱり解消して下さい!
妙布 外用
肩凝り 神經痛
류마치스・筋肉痛 乳痛・過勞痛 靴傷痛・胸痛
(定價)二十錢 三十錢 五十錢 一圓
一附近의 藥店에잇습니다
妙布本舖 淺田 株式會社 東京市麻布區
各藥店에잇습니다
13—16

長篇小說

薄命 (47)

韓龍雲 作
鄭玄雄 畵

誘惑 【四十七】

송씨가 도라와게 옷을 가라입기도 전에

『편지요』

하고 도려오는 계부는 안마당에 드러와서

『송정자(宋貞子)씨 도장내서요』

하고 가방에서 편지를 끄내다

『어데서 왓서요?』

하는 송씨는 반갑게 어련나서 문을연다

『목포서요』

『응 목포서 왓서요』

송씨는 경대 설합에서 갑도 없는 나무 도장을 끄내어서 그대로 내준다 채부는 도장을도려다 보더니 자기가 가지고다니는 헌주에 찍어서 주고서나간다 송씨는 편지를 바다들고 방으로 드러오며

『목포서 왓스면 운옥이 네일때미 왓구나』

하고 운옥이를 본다

『글세요 이달 초승에 편지한다고 하엿스니까 그런게지요 아마돈도 보낸것이로구먼』

운옥이는 거빠하면서 송씨의 아프로 다거안는다 송씨가 편지를 뜨더서 안경을쓰고 보랴고 하는데 운옥이가 먼저 달려드러서 편지속에엿는 돈표를 끄내여보더니

『어머니 돈이 삼백십원이야』

한다

『돈어고 무엇이고 가만이좀 잇거라 편지좀 보아야지』

송씨는 돈표를 빼앗어서 손에쥔다

『어머니 그럼 편지내가보께』

하고 운옥이는 편지를 읽는다 그편지 사연은 그전에 약속한대로 차금(借金)삼백원과 차비 십원을 보내니 운옥이를 삽년 작정하고 작부로 보내라는 것 이엇다 송씨는 편지와 돈표를 꼭꼭차서 주머니에 너니

『너는 인제 조컷다 갑갑하다고 어디로 못가서 안달을하더니 나입는데 가서 가로뒤고 세로뛰고 네마음대로 하게되면 좋조켓니』

하고 웃는다

『조키는 무에 조하요 집에서가만히 잇는것이 조치 그런데가면 종일 술팔고 밤잘도못자고 여러사람에게 시달리고 조키는 무에 조하 평양가서 얼마 잇는데도 귀찬혀서 죽을뻔 하엿는데』

운옥이는 말은 그리하야도 설로는 조하하는 모양이엇다

『부잣집 게마냥 가만히 드러누어서 먹으면 조치만 그러면 조아래 드러가는것이 잇

하고 행장의 준비를 재촉한다 운옥이는 한편으로는 빙긋빙긋 웃기도하고 한편으로는 식은 한숨을 쉬어가며 섭섭한기색을 짓는다

수영어는 잠잠히 잇스나 그것은 다만 운옥의일이 아니라 얼마 아니되면 반드시 자기에게

서야지 나도 네게 드린돈을 바칠이라도 거지고 너도 자자 네아들로 돈을 모아야 나중에 살지 그러데가서 너만 눈치잇게 들면 한달에도 몃십원씩은 사천이 생길것이어다 그러것은 암만 많이 생겨도 다 네것이지 누가 한푼이를 뺏겟니 그러고 네가 말은 그래도 나하고 열년만 가치잇스면 감감증이나서 병이 날것이다 안그러냐 바른대로 말을해바라』

운옥이를 보고 눈웃음을 치는 송씨는 다시 순영이를 본다

『감감하기는 하지마는 설마병이야 날니구 에그 어머니두 하지만 조나 구지나 할수잇서요 위선 어머니가 차금을 바더쓰셔야 할터이니 어떠케 해요』

『차금을 바드면 나혼저 먹고 사는것어나 다가치 먹고살구 나중어라도 한때 먹고 살것어지 아무렴 오늘 치장을다 차려라 그래 내일은 떠나가야진』

도 그러한일이 닥치리라고 생각하엿다 그러나 운옥이가 그러한곳으로 가는것을 그대지싫어하지 안는것을 보다면 그러한일도 사람으로서 아주 하지못할일은 아니겟다고도 생각하엿스나 하여간 그러한일이 사람에게 행복되는것이 아니라는생각만은 결정되어서 아모시록이엇엇다 그러케 이상하엿으며든날 운옥이가 떠날때까지 순영이는 대단히 섭섭하야서 전날에는 명제를 작별하는것가텃는데 운옥이자 순영이거대한 모든 행동과 표정은 동멸의 네덕한 아니라 심히 불쾌하얏다 순영이는 그 운옥을 알수는 업섯다 이튼날은 순영이가 오직 하나인 정든 동무를 작별하고 소리공부를 다니게 되얏다

放送 JODK 프로그람

오디라 JODK

…어린이時間…

(十三日午後六時三〇分)

자며잇는물의실험

中央中學 沈亨弼

우리는 물을 너무소홀하게여들수잇고 천하게 할수잇는편게로 물이 어떠한것인가를 엇어볼라 애쓰는 마음이적습니다 그러나 물에는 여러가지성질이 잇습니다 제일잘될수잇는것은 어느때나 평평하게될라는것입니다 즉 어려운말로 하자면는 수평(水平)이 될라는것입니다 어려한물만이 가지고잇는 성질을 이야기하고 분수(噴水)『싸이폰』물딱종 바눌(針)을 물에떠우는법 이러한 설명을 하게습니다

우숨거리의밤

(十三日午後八時三〇分)

司會의말…지금부터 오늘밤연예를시작합니다 제목하여『우슴거리의밤』이라하얏습니다 저녁상을치우셧거든 북창을활작여시고 돗자리를까신후 모기향이나 피여노시고서모다『라디오』압흐로안저주십시요 그리면지금부터……

(1)漫謠 百萬圓이생기라면…… (金元浩 申銀鳳)

『이사람자네일전가젓나』『아니 그래자네가사람을엇더케보구이러는거야、업다업다하니까 그래일전도업것나 거지도일전은 끈어우지안흘겅세』『이사람그러면되엿네』『무엇이되여엿서』『백만원(百萬圓)백만원부자가되엿서』『야이、미친사람일전을가지고 백만원부자……사네멧기롭드니정신까지이상해젓나』『여보게 우리일본인구가멧명이나되나』『이사람이누구시험을보아나이와(一億명이 적겟지오?』『자네상원짜리 이원부어일어이머는 얼마야』『그것을다백만원이지』『그마것그 대한번되여디되엿네』어더게 해서그들은 기생선의(…)하백만원부자가 되는곳의(…)회사조직안을엇거나갑니다

(2)各色김생소리

이만큼되며는 사람의코도마가볼가사의한것이라할수밧게업습니다 뭐 도야지 개 나귀 개고리 고양이등모두동금수(禽獸)들의 소리치고서 이코에서나 오지안는소리가업다

(3)才談……朴春載 金眞烈

『재담의박춘재이지 박춘재가 재담이지』그만큼박춘재씨는유명하든 명인이엿지마는 한동안은잠도 조치안코해서 제일선에서 은퇴하고잇서서 매양그리아는이들로하야금 궁금하게 하얏든것입니다 오날이모듬에 그의등장을엇게된것은 파연금상첨화(錦上添花)입니다

十三日(水曜)

◇午前六時(東)라디오體操(第一放送에依함)

◇同一〇時三〇分 氣象通報 料理製法『감자조림』日用品時勢

◇同一一時一五分 婦人時間『여름과讀書』尹德榮

◇正午(東)時報 (東)하ー모니카合奏 一、歌劇『椿姬』前奏曲 베르듸作曲 二、國民歌謠『愛國花』古關裕而作曲 三、戰擴行進譜 同 四、荒城의月 瀧廉太郞作曲 五、婦人愛國歌 古關裕而作曲 六、캬루프『綠騎士』아ー렌作曲 七、夜曲 슈ー베르트作曲 八、行進曲『戰旗下에』브로作曲 이야다하ー모니카밴드 指揮 松林和男 指揮編曲 宮田東峰

◇午後〇時三〇分 뉴ー스

◇同四時 뉴ー스 職業紹介

◇同四時三〇分 大相撲實況(國語)ー初日ー南米倉町相撲場으로부터中繼ー

◇同六時三〇分 이야기『滋味잇는풀의實驗』沈亨弼

◇同六時五分 어린이新聞

◇同七時 講演『道德의根本』佛專敎授 金斗憲

◇同七時三〇分 뉴ー스 銑後美談 天氣豫報

◇同八時 大衆講座『消防에對하야』

◀우슴거리의밤▶

◇同八時三〇分 漫謠『百萬圓생기라면』金元浩 申銀鳳

◇同八時五〇分 各色소리 才談 金眞烈 朴春載 金永昌

◇同九時一〇分 才談

◇同九時三〇分(東)時報 뉴ー스 뉴ー스解說 氣象通報 明日曆

◇同九時五五分 地方으로보내는 뉴ー스

◇同一〇時一〇分 初步國語講座(三三) 宋今璇

十四日(木曜)

◇午前六時(東)라디오體操(第一放送에依함)

◇同一〇時三〇分 氣象通報

◇同一一時一五分 日用品時勢 婦人時間 女

性과職業

◇正午(東)時報 獨唱(레코ー드)

◇午後零時三〇分 뉴ー스

◇同四時 뉴ー스 職業紹介

◇同四時三〇分 大相撲實況(國語)ー二日目ー京城南米倉町相撲場으로부터中繼ー

◇同 六時三〇分 合唱과獨唱 一、二部合唱 愛國歌 總督府選定 二、三部合唱 나의집 네音作曲 三、二部合唱 忠臣 文部省選定 四、獨唱(가)예중모 金尙槿作曲 (나)저녁종 同 五、三部合唱 보ー트의노래 알러ー作曲 六、三部輪唱 告別 文部省選定 誠信女學校合唱隊 獨唱 金貞任 伴奏 金尙槿

◇同六時五五分 어린이新聞

◇同七時 經典解說

◇同七時三〇分 뉴ー스 銑後美談 天氣豫報

◇同八時(東)빠이올린과管絃樂 二重協奏曲 빠하作曲 (安藤幸子)(아우그스트길) 管絃樂日本放送管絃樂團 指揮 齊藤秀雄

◇同八時三〇分 一、祝打鈴 二、사랑歌 四、唱夫打鈴 五、으듬목 黃順子 墨桂月

◇同八時五〇分 라디오小說〃맑은하늘〃(京城)

◇同八時五〇分新作이야기(平壤)

◇同九時一〇分 歌曲 一、羽調頭擧 二、羽樂 三、還界樂 四、編 朴商翊 蔡善愛 金紅 鄭玉姬 洋琴 金相淳 大笒 金永根 杖鼓 金一宇

◇同九時三〇分(東)時報 뉴ー스 뉴ー스解說 氣象通報 明日曆

◇同九時五五分 地方으로보내는 뉴ー스

◇同一〇時一〇分國語講座(一九) 李完應

第一放送

◇午前六時三〇分基礎英語講座

◇正午(大)箏曲

◇午後六時(城)어린이

◇同七時三〇分(東)歌謠

◇同七時四〇分(東)講演

◇同八時(東)파이올린

◇同八時三〇分(東)演藝

療養患者의 榮養에

……아미노酸과 베타민 B의補給이肝要!

衰弱에어떠한榮養이조흔가

人體의 大部分은蛋白質로되어잇고 吾等은이 體蛋白을間斷업시 分解消費해서健康과生命을 保持하고엿는것연故로 그補充이 充分치안으면 當然히衰弱과 여러가지 障害를어로키니다。特히慢性病의療養患者는 體蛋白의消耗가 甚하므로 그補給은 보다 더緊要합니다。 그러나 蛋白質은그대로는榮養이안되야 胃腸에서 消化되여서 아미노酸으로變하고 이것이비로서 吸收同化되는것입니다。따라서 아미노酸은 榮養의根源이라하겟읍니다。

아미노酸과베타민B併用

그아 體蛋白의消耗는 食物로서 補充되지마는 胃腸이弱한 療養患者에게는 蛋白質이完全히 아미노酸에까지 消化가잘안되므로 食物만으로는 不足합니다 이러한 경우에미리蛋白質을 消化하야아미노酸類를攝取하면 少量으로보다 조흔効果를어듬은 여미榮養學界周知의 事實입니다 ポリタミン은 이見地로 牛乳蛋白을 消化한 아미노酸을主成分으로하고 이에 베타민B를 加한 지금까지類例가업는 理想的榮養强壯劑입니다

食慾을돕고榮養을充實함

ポリタミン主成分아미노酸은消化의煩弊가업스므로胃腸이弱한사람에게도 適當함은 勿論이고更히積極的으로 食慾을도읍고 食物의 消化吸收를조케하는 効果가엿슴니다 그러고 아미노酸은 人體榮養源으로서업서서는안될 要素인 故로 먹는만치榮養을노피고 一方또獨特한 體細胞賦活作用에依하야몸을튼튼히하는故로 베타민B의 優秀한 榮養作用과아울러 療養患者의 健康恢復을促進합니다

效能 榮養不良、虛弱、病後衰弱、食慾不振、榮養不良에因한胃腸衰弱、産前、産後、精力減退小兒發育不良等의榮養補給에

헛됨이업는 榮養强壯劑

ポリタミン

포리타

甘美味の液劑 小瓶 一圓五五錢 中瓶 二圓五〇錢 大瓶 四圓五〇錢

グアヤコール、ヨード アルゼン、キナ入各種 小瓶(一圓六〇錢) 中瓶(二圓六〇錢) 大瓶(四圓七〇錢)

各地藥店、百貨店藥品部に販賣す

醫家實驗報告集…無代送呈

發賣元 大阪市東區道修町 株式會社 武田長兵衛商店
製造元 大阪市上畑上通 大五製藥株式會社
關東代理店 東京市本町 合資 小西新兵衛商店

38(1)813